

# **Instrukcja obsługi innPWD.EE.OSD**

# Część

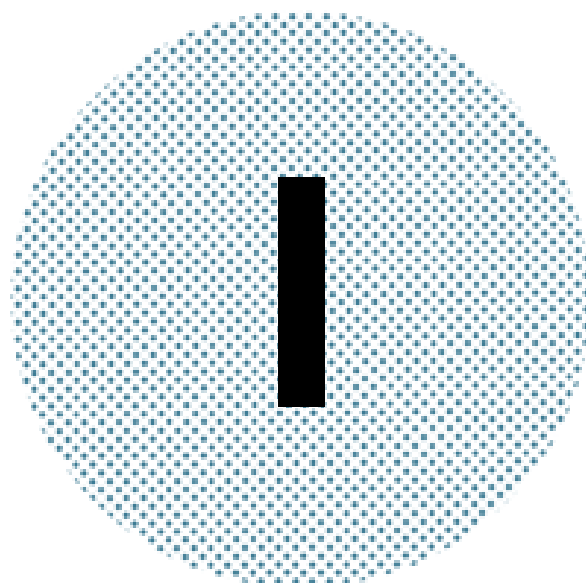

# Wstęp

# 1 Wstęp

## 1.1 O aplikacji

**Platforma Wymiany Danych** zbudowana z wykorzystaniem aplikacji **innPWD.EE.OSD** umożliwia sformalizowany przesył dokumentów pomiędzy **Operatorem Systemu Dystrybucyjnego (OSD)**, a pozostałymi **Uczestnikom Rynku (UR)** z w zakresie dostępu do danych pomiarowych i rozliczeniowych punktów poboru energii znajdujących się w obszarze danego **OSD**. W szczególności obsługiwane są procesy udostępniania danych związane ze świadczeniem przez **OSD Generalnej Umowy Dystrybucji (GUD-k)**:

- Dobowo godzinowych dla **SE**
- Stanowych pomiarowych dla **SE**
- Zagregowanych **Miejs Dostarczania Danych (MDD)**
- Zagregowanych **Miejs Bilansowania (MB)**

Funkcjonalność platformy pozwala między innymi na:

- Podgląd i wyszukiwanie opublikowanych przez **OSD** dokumentów zawierających pliki z danymi
- Jednostkowe i grupowe pobieranie udostępnionych w dokumentach plików z danymi
- Generowanie kolejnych wersji dokumentów zgodnie z procesami publikacji wykonywanymi w systemie pomiarowym
- Zapis historii pobierania poszczególnych wersji plików
- Podgląd danych własnych: identyfikacyjnych i kontaktowych
- Publikowanie przez **UR** własnych dokumentów dla **OSD** z plikami dowolnego formatu

Pliki danych do udostępniania pobierane są z dedykowanego zasobu sieciowego (nie są zapisane w bazie danych).

---

# Część

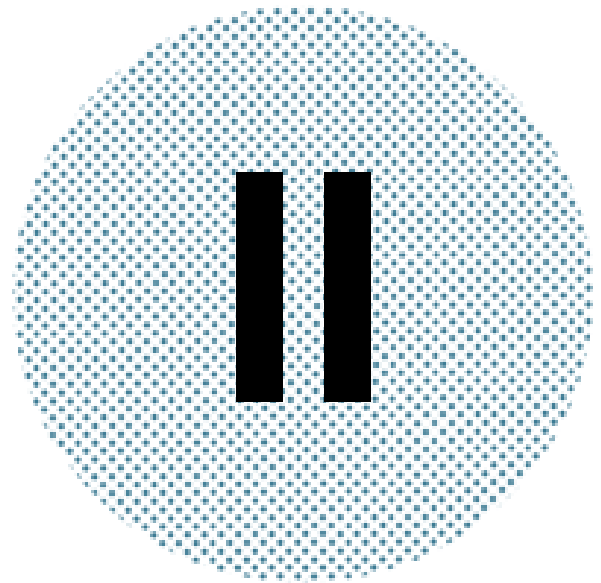

# Procesy operatorskie

## 2 Procesy operatorskie

W rozdziale zebrano podstawowe procedury związane z obsługą aplikacji przez użytkownika (generalnie nie związanych z prowadzeniem różnych procesów biznesowych):

- [Uruchomienie i zamknięcie aplikacji](#)
- [Zmiana hasła](#)

### 2.1 Uruchomienie i zamknięcie aplikacji

Każdy użytkownik systemu **PWD** posiada własne konto wraz z przyporządkowanymi mu **nazwą użytkownika** (tzw. login) i **hasłem dostępu**. Hasła przechowywane są w bazie danych systemu w formie zaszyfrowanej. Z logowaniem i wylogowaniem związane są operacje:

- Logowanie użytkownika do systemu
- [Logowanie użytkownika do systemu](#)
- [Automatyczne wylogowanie użytkownika z systemu](#)
- [Ręczne wylogowanie użytkownika z systemu](#)
- [Blokowanie konta w wyniku wielokrotnego nieudanego logowania](#)
- [Blokada możliwości nawiązywania równoległych sesji](#)

#### 2.1.1 Logowanie użytkownika do systemu

System **PWD** uruchamiany jest z poziomu przeglądarki internetowej.

Po wpisaniu właściwego adresu internetowego otwiera się strona logowania zawierająca formularz logowania do systemu.

Użytkownik:  
osd

Hasło:  
|

OK

Aby się zalogować do systemu  
wybierz aplikację a następnie  
podaj użytkownika i hasło.

W pola **Użytkownik** i **Hasło** należy wpisać dane odpowiednie dla logującego się użytkownika.

Po uzupełnieniu wyżej wymienionych pól należy przycisnąć przycisk **OK**. Na podstawie wpisanych danych odbywa się autentykacja użytkownika:

- Po udanym logowaniu zostanie wyświetlone główne okno aplikacji i użytkownik otrzymuje dostęp do obiektów i operacji zgodnie z zakresem posiadanych uprawnień.
- W przypadku nieudanego logowania zostanie ponownie wyświetlona strona logowania z komunikatem **Błędny użytkownik lub hasło!** Okno aplikacji nie jest otwierane. Możliwa jest ponowna próba logowania do systemu.

## 2.1.2 Automatyczne wylogowanie użytkownika z systemu

Aplikacja uruchamiana jest na okres trwania sesji zdefiniowany przez **Administratora** systemu (np. 30 min.). Na panelu narzędziowym znajduje się licznik odliczający czas od wykonania ostatniej operacji do automatycznego wylogowania z systemu, np:

**Tvoja sesja wygaśnie za 9 min.**

W ostatniej minucie przed wylogowaniem pojawia się komunikat:

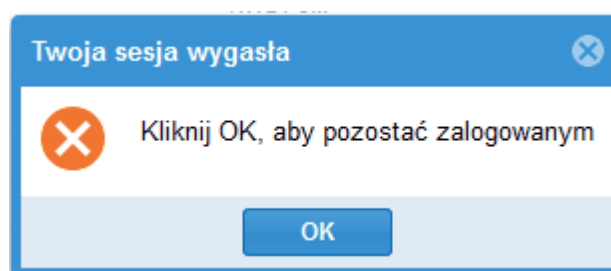

**Kliknij OK, aby pozostać zalogowanym**

Kliknięcie OK wydłuży czas sesji o kolejny pełny okres trwania sesji. Brak potwierdzenia spowoduje automatyczne wylogowanie i wyświetlenie strony logowania.

## 2.1.3 Ręczne wylogowanie użytkownika z systemu

W każdym momencie użytkownik może wylogować się z systemu. W tym celu należy kliknąć myszką na opcję **Wyloguj: Użytkownik** (znajduje się na panelu narzędziowym). Spowoduje to ponowne wyświetlenie strony logowania.

## 2.1.4 Blokowanie konta w wyniku wielokrotnego nieudanego logowania

Ze względu na współczesne zagrożenia nieautoryzowanego dostępu do aplikacji webowych zaimplementowany został mechanizm blokowania konta logującego się użytkownika. W przypadku włączenia tego zabezpieczenia przez administratora

aplikacji, blokada konta użytkownika aplikacji nastąpi po przekroczeniu dopuszczalnej liczby nieudanych prób logowań. Ewentualne kolejne próby logowania na zablokowane konto nie będą skuteczne i będą skutkowały wyświetleniem komunikatu „Brak dostępu do aplikacji”.

Odblokowanie konta użytkownika może być wykonane przez Administratora systemu.

Jeżeli Administrator systemu nie zdefiniował maksymalnej dopuszczalnej liczby nieudanych logowań - konto użytkownika aplikacji nie będzie blokowane.

## 2.1.5 Blokada możliwości nawiązywania równoległych sesji

Administrator systemu ma możliwość włączenia blokady uniemożliwiającej nawiązywanie równoległych sesji aplikacji przez tego samego użytkownika. Włączenie tego zabezpieczenia skutkuje weryfikacją aktywnych sesji logującego się użytkownika. W przypadku wykrycia innych aktywnych sesji aplikacja wyświetla komunikat:

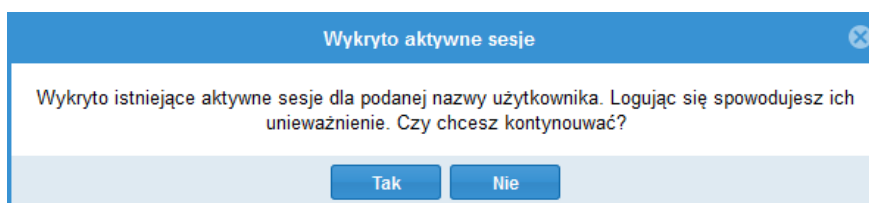

Wybranie przycisku **Nie** skutkuje jedynie ukryciem komunikatu, nie występuje ingerencja w istniejące sesje. Wybranie **Tak** poza skutecznym logowaniem do aplikacji doprowadzi do unieważnienia aktywnych sesji. Unieważnienie sesji oznacza natychmiastowe zakończenie trwających operacji i przekierowanie do strony logowania.

## 2.2 Zmiana hasła

Użytkownik aplikacji ma możliwość ustanowienia lub zmiany hasła po zalogowaniu się do aplikacji na dwa sposoby:

- [Zmiana hasła przez Użytkownika aplikacji](#)
- [Zmiana hasła przez Administratora](#)

Do zarządzania procesami logowania i zmiany haseł przewidziano narzędzia dla Administratora systemu:

- [Zmiana hasła przez Administratora](#)
- [Zezwolenie na zmianę hasła przez Użytkownika](#)
- [Blokowanie konta w wyniku wielu prób zmiany hasła](#)

### 2.2.1 Zmiana hasła przez Użytkownika aplikacji

*Możliwość zmiany hasła przez Użytkownika uwarunkowana jest właściwym*

*skonfigurowaniem uprawnień przez Administratora.*

Zmiana hasła realizowana jest poprzez okno **Dane własne**:

W sekcji **Hasło** należy wprowadzić odpowiednie wartości w pola:

- **Hasło** - nowe hasło użytkownika zgodne z parametrami zarządzania hasłami
- **Hasło (weryfikacja)** - nowe hasło użytkownika
- Przycisk **Zmień hasło** - uruchomienie akcji zmiany hasła

Jeżeli w parametrach zarządzania hasłami są ustawione restrykcje to w momencie próby zmiany hasła restrykcje te są weryfikowane i jeśli nie zostaną spełnione warunki zostanie wyświetlony komunikat:

***Niezgodność haseł lub hasło zbyt krótkie!***

w przypadku udanej zmiany hasła zostanie wyświetlony komunikat

***Hasło zostało zmienione***

## 2.2.2 Zmiana hasła przez Administratora

**Administrator** systemu lub użytkownik typu „**superuser**” (status definiowany na bazie danych) może zmienić hasło dowolnego innego użytkownika i nie potrzebuje przy tym podawać poprzedniego hasła.

### 2.2.3 Zezwolenie na zmianę hasła przez Użytkownika

Zezwolenie na zmianę hasła przez **Użytkownika** systemu konfigurowane jest przez **Administradora** poprzez nadanie właściwych uprawnień.

Użytkownik może zmienić swoje hasło jeśli jego grupa posiada dostęp do gałęzi **Dane własne** (niezależnie od dostępu i uprawnień na gałęzi Użytkownicy).

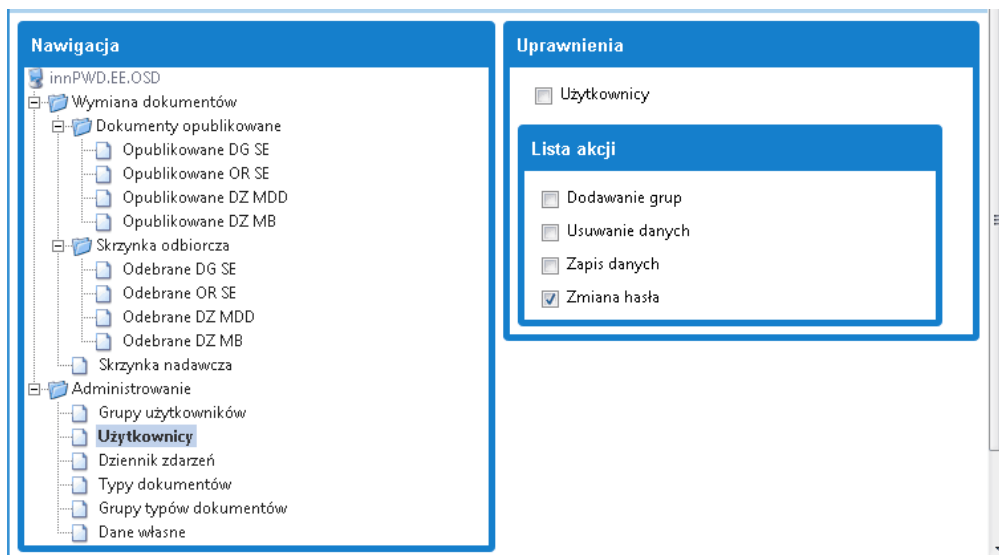

Jeśli **Użytkownik** należy do grupy, która ma uprawnienie na kategorię **Użytkownicy** oraz **Zmiana hasła** to dany **Użytkownik** będzie miał wgląd do danych wszystkich użytkowników (oprócz ich hasła) a przy swoich danych dodatkowo możliwość zmiany swojego hasła.

### 2.2.4 Blokowanie konta w wyniku wielu prób zmiany hasła

**Administrator** systemu ma możliwość zdefiniowania maksymalnej dopuszczalnej liczby nieudanych prób zmiany hasła w aplikacji. Jeżeli takie zabezpieczenie zostanie włączone kolejne nieudane próby zmiany hasła doprowadzą do zablokowania konta oraz unieważnienia sesji użytkownika. Odblokowanie konta może być przeprowadzone tylko przez **Administradora**. Po wprowadzeniu poprawnego hasła licznik nieudanych prób zmiany hasła się zeruje.

Jeżeli **Administrator** nie zdefiniował maksymalnej dopuszczalnej liczby prób zmiany hasła, konto użytkownika aplikacji nie będzie blokowane.

**Część**

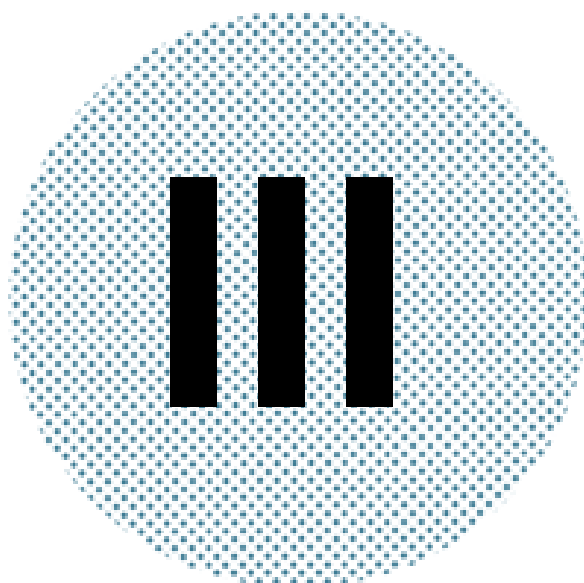

**Wymiana  
dokumentów**

## 3 Wymiana dokumentów

W gałęzi **Dokumenty opublikowane** znajdują się rejestry opublikowanych dokumentów zawierających kolejne wersje danych dla dób handlowych.

### 3.1 Skrzynka odbiorcza

**Skrzynka odbiorcza** zawiera kompletny rejestr dokumentów zawierających kolejne wersje danych dla dób handlowych z podziałem na typy dokumentów:

- [Dokumenty odebrane DG SE](#)
- [Dokumenty odebrane DZ MB](#)
- [Dokumenty odebrane DZ MDD](#)
- [Dokumenty odebrane OR SE](#)

#### 3.1.1 Dokumenty odebrane DG SE

Gałąź skrzynki odbiorczej **Odebrane DG SE** zawiera rejestr dostępnych dokumentów **DG SE**, oraz zestaw narzędzi umożliwiających pobieranie danych dla wybranych dób handlowych i wersji danych (pojedynczo lub grupowo). Pobrane dokumenty nie są przechowywane w bazie danych - są zapisywane we wskazanej przez Operatora lokalizacji sieciowej.

### 3.1.1.1 DGSEo Okno:Odebrane DG SE

innPWD.EE.OSD  
Platforma Wymiany Danych

Odebrane DG SE

Zapisz | Zamknij

Twoja sesja wygaśnie za 29 min.

**PUBLIKACJA**      **POBRANIE**

Numer wersji: 0      Użytkownik: se  
13-01-2016 15:27:10      13-01-2016 15:28:08

**Nagłówek**

Nadawca: (OSD)  
Odbiorcy: (SE)  
Doba danych: 30-11-2015  
Typ dokumentu: DG SE

**Dane wersji**

Liczba zmian: 1  
Data ostatniej zmiany: 13-01-2016 15:27:10  
Autor:

**Ostatnia modyfikacja**

Data ostatniego pobrania: 13-01-2016 15:28:08      **Pobierz**

Komunikaty

#### Sekcja Oś czasu

- **PUBLIKACJA** - informacja z numerem wersji oraz datą i czasem publikacji danych
- **POBRANIE** - informacja z nazwą użytkownika, który pobrał dane oraz datą i czasem pobrania danych (po kliknięciu na **POBRANIE** możliwość pobrania pliku z danymi)

#### Sekcja: Nagłówek

- **Nadawca** - nazwa nadawcy dokumentu
- **Odbiorcy** - nazwa odbiorcy dokumentu
- **Doba danych** - data doby, dla której opublikowano dane pomiarowe
- **Typ dokumentu** - pole wyboru typu dokumentów (DG SE, DZ MB, DZ MDD, OR SE)

#### Sekcja: Dane wersji

- **Liczba zmian** - liczba zmian wersji danych
- **Data ostatniej zmiany** - data i czas publikacji ostatniej wersji
- **Autor** - osoba wprowadzająca zmiany

### Sekcja: Ostatnia modyfikacja

- **Data ostatniego pobrania** - data i czas ostatniego pobrania danych
- Przycisk **Pobierz** - przycisk umożliwiający pobranie pliku z ostatnią wersją opublikowanych danych

### Sekcja: Komunikaty

Panel zawiera komunikaty dodawane przez aplikację, podczas procesu sprawdzania danych.

## 3.1.1.2 DGSEo Rejestr publikacji

Lp.	ID	Doba handlowa	Numer wersji	Nazwa pliku	Data publikacji
1	1...	01-11-2015	0		13-01-2016 15:27:05
2	1...	02-11-2015	0		13-01-2016 15:27:05
3	1...	03-11-2015	0		13-01-2016 15:27:05
4	1...	04-11-2015	0		13-01-2016 15:27:06
5	1...	05-11-2015	0		13-01-2016 15:27:06

W rejestrze wyświetlana jest informacja o wszystkich wersjach dokumentów udostępnionych przez OSD dla poszczególnych dób handlowych.

### Sekcja przycisków sterujących

- Przycisk **Dodaj** - nieaktywny
- Przycisk **Usuń** - nieaktywny
- Przycisk **Odśwież** - wybór umożliwia odświeżenie aktualnego stanu rejestru dostępnych wersji plików danych pomiarowych udostępnionych przez OSD
- **Miesiąc** - pole wyboru miesiąca i roku wyświetlanych danych
- Przycisk **Pobierz zaznaczone** - umożliwia pobranie w jednej operacji wielu plików danych dla zaznaczonych dób handlowych i wersji danych; po zaznaczeniu i wybraniu przycisku wyświetlane jest okno potwierdzenia:

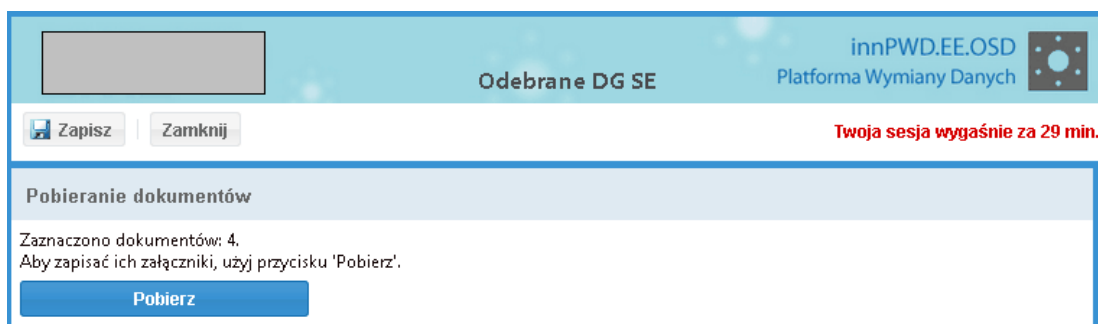

### Sekcja: Odebrane DG SE

W sekcji wyświetlona jest również lista danych w sposób tabelaryczny zawierająca kolumny:

- **Lp.** - numer kolejny
- **Id** - numer identyfikacyjny
- **Doba handlowa** - data doby handlowej
- **Numer wersji** - numer wersji dokumentu
- **Nazwa pliku** - nazwa pliku
- **Data publikacji** - data i czas publikacji danych
- **Data pobrania** - data i czas pobrania danych
- **Pobrał** - osoba pobierająca dane
- **Id dok** - numer identyfikacyjny dokumentu

Dwuklik na wierszu wersji dokumentu otwiera [DGSEo Okno: Odebrane DG SE](#).

Pomarańczowy kolor czcionki oznacza, że dokument został opublikowany, ale nie został pobrany przez **SE**. Po pobraniu dokumentu kolor czcionki zmienia się na zielony.

### Sekcja filtrowanie

Sekcja filtrowania umożliwia wybranie określonych wniosków na podstawie ich charakterystycznych cech (np. przynależnych do określonego opiekuna, dla których określono datę rejestracji itp.). Filtry mogą sprawdzać wiele kryteriów równocześnie.

## 3.1.2 Dokumenty odebrane DZ MB

Gałąź skrzynki odbiorczej **Odebrane DZ MB** zawiera rejestr dostępnych dokumentów **DZ MB**, oraz zestaw narzędzi umożliwiających pobieranie danych dla wybranych dób handlowych i wersji danych (pojedynczo lub grupowo). Pobrane dokumenty nie są przechowywane w bazie danych - są zapisywane we wskazanej przez Operatora lokalizacji sieciowej.

### 3.1.2.1 DZMBo Okno:Odebrane DZ MB

innPWD.EE.OSD  
Platforma Wymiany Danych

Odebrane DZ MB

Zapisz Zamknij

Twoja sesja wygaśnie za 29 min.

PUBLIKACJA	POBRANIE	PUBLIKACJA	POBRANIE	PUBLIKACJA	POBRANIE
Numer wersji: 58 31-12-2015 12:25:22	nie pobrano	Numer wersji: 59 31-12-2015 12:27:19	nie pobrano	Numer wersji: 60 31-12-2015 12:27:44	nie pobrano

Nagłówek

Nadawca: (OSD)

Odbiorcy: (POB)

Doba danych: 02-08-2015

Typ dokumentu: DZ MB

Dane wersji

Liczba zmian: 61

Data ostatniej zmiany: 31-12-2015 12:27:44

Autor:

Ostatnia modyfikacja

Data ostatniego pobrania: 30-12-2015 10:28:08

Pobierz

Komunikaty

#### Sekcja Oś czasu

- **PUBLIKACJA** - informacja z numerem wersji oraz datą i czasem publikacji danych
- **POBRANIE** - informacja z nazwą użytkownika, który pobrał dane oraz datą i czasem pobrania danych (po kliknięciu na **POBRANIE** możliwość pobrania pliku z danymi)

#### Sekcja: Nagłówek

- **Nadawca** - nazwa nadawcy dokumentu
- **Odbiorcy** - nazwa odbiorcy dokumentu
- **Doba danych** - data doby, dla której opublikowano dane pomiarowe
- **Typ dokumentu** - pole wyboru typu dokumentów (DG SE, DZ MB, DZ MDD, OR SE)

#### Sekcja: Dane wersji

- **Liczba zmian** - liczba zmian wersji danych
- **Data ostatniej zmiany** - data i czas publikacji ostatniej wersji
- **Autor** - osoba wprowadzająca zmiany

#### Sekcja: Ostatnia modyfikacja

- **Data ostatniego pobrania** - data i czas ostatniego pobrania danych

- Przycisk **Pobierz** - przycisk umożliwiający pobranie pliku z ostatnią wersją opublikowanych danych

### Sekcja: Komunikaty

Panel zawiera komunikaty dodawane przez aplikację, podczas procesu sprawdzania danych.

### 3.1.2.2 DZMBo Rejestr publikacji

W rejestrze wyświetlana jest informacja o wszystkich wersjach dokumentów udostępnionych przez OSD dla poszczególnych dób handlowych.

### Sekcja przycisków sterujących

- Przycisk **Dodaj** - nieaktywny
- Przycisk **Usuń** - nieaktywny
- Przycisk **Odśwież** - wybór umożliwia odświeżenie aktualnego stanu rejestru dostępnych wersji plików danych pomiarowych udostępnionych przez OSD
- **Miesiąc** - pole wyboru miesiąca i roku wyświetlanych danych
- Przycisk **Pobierz zaznaczone** - umożliwia pobranie w jednej operacji wielu plików danych dla zaznaczonych dób handlowych i wersji danych; po zaznaczeniu i wybraniu przycisku wyświetlane jest okno potwierdzenia:

### Sekcja: Odebrane DZ MB

W sekcji wyświetlona jest również lista danych w sposób tabelaryczny zawierająca kolumny:

- **Lp.** - numer kolejny
- **Id** - numer identyfikacyjny
- **Doba handlowa** - data doby handlowej
- **Numer wersji** - numer wersji dokumentu
- **Nazwa pliku** - nazwa pliku
- **Data publikacji** - data i czas publikacji danych
- **Data pobrania** - data i czas pobrania danych
- **Pobrał** - osoba pobierająca dane
- **Id dok** - numer identyfikacyjny dokumentu

Dwuklik na wierszu wersji dokumentu otwiera [DZMBo Okno: Odebrane DZ MB](#).

Pomarańczowy kolor czcionki oznacza, że dokument został opublikowany, ale nie został pobrany przez **SE**. Po pobraniu dokumentu kolor czcionki zmienia się na zielony.

### Sekcja filtrowanie

Sekcja filtrowania umożliwia wybranie określonych wniosków na podstawie ich charakterystycznych cech (np. przynależnych do określonego opiekuna, dla których określono datę rejestracji itp.). Filtry mogą sprawdzać wiele kryteriów równocześnie.

## 3.1.3 Dokumenty odebrane DZ MDD

Gałąź skrzynki odbiorczej **Odebrane DZ MDD** zawiera rejestr dostępnych dokumentów **DZ MDD**, oraz zestaw narzędzi umożliwiających pobieranie danych dla wybranych dób handlowych i wersji danych (pojedynczo lub grupowo). Pobrane dokumenty nie są przechowywane w bazie danych - są zapisywane we wskazanej przez Operatora lokalizacji sieciowej.

### 3.1.3.1 DZMDDo Okno:Odebrane DZ MDD

innPWD.EE.OSD  
Platforma Wymiany Danych

Odebrane DZ MDD

Zapisz Zamknij

Twoja sesja wygaśnie za 29 min.

PUBLIKACJA	POBRANIE	PUBLIKACJA	POBRANIE	PUBLIKACJA
Numer wersji: 2 04-01-2016 12:57:10	nie pobrano	Numer wersji: 3 04-01-2016 14:37:51	nie pobrano	Numer wersji: 4 04-01-2016 14:49:53

**Nagłówek**

Nadawca: (OSD)

Odbiorcy: (POB)

Doba danych: 02-09-2015

Typ dokumentu: DZ MDD

**Dane wersji**

Liczba zmian: 5

Data ostatniej zmiany: 04-01-2016 14:49:53

Autor:

**Ostatnia modyfikacja**

Data ostatniego pobrania:  **Pobierz**

Komunikaty

#### Sekcja Oś czasu

- **PUBLIKACJA** - informacja z numerem wersji oraz datą i czasem publikacji danych
- **POBRANIE** - informacja z nazwą użytkownika, który pobrał dane oraz datą i czasem pobrania danych (po kliknięciu na **POBRANIE** możliwość pobrania pliku z danymi)

#### Sekcja: Nagłówek

- **Nadawca** - nazwa nadawcy dokumentu
- **Odbiorcy** - nazwa odbiorcy dokumentu
- **Doba danych** - data doby, dla której opublikowano dane pomiarowe
- **Typ dokumentu** - pole wyboru typu dokumentów (DG SE, DZ MB, DZ MDD, OR SE)

#### Sekcja: Dane wersji

- **Liczba zmian** - liczba zmian wersji danych
- **Data ostatniej zmiany** - data i czas publikacji ostatniej wersji
- **Autor** - osoba wprowadzająca zmiany

#### Sekcja: Ostatnia modyfikacja

- **Data ostatniego pobrania** - data i czas ostatniego pobrania danych

- Przycisk **Pobierz** - przycisk umożliwiający pobranie pliku z ostatnią wersją opublikowanych danych

### Sekcja: Komunikaty

Panel zawiera komunikaty dodawane przez aplikację, podczas procesu sprawdzania danych.

### 3.1.3.2 DZMDDo Rejestr publikacji

Lp.	ID	Doba handlowa	Numer wersji	Nazwa pliku	Data publikacji ↑
1		01-09-2015	0		31-12-2015 11:06:48
2		02-09-2015	0		31-12-2015 11:06:48
3		03-09-2015	0		31-12-2015 11:06:48
4		04-09-2015	0		31-12-2015 11:06:48
5		05-09-2015	0		31-12-2015 11:06:49

The interface also includes a navigation pane on the left with a tree view showing the hierarchy of data exchange documents. At the bottom, there is a 'Filtrowanie' section with checkboxes for filtering by ID, Doba handlowa, Numer wersji, Nazwa pliku, and Data publikacji. The 'ID' and 'Doba handlowa' filters are currently active, showing a search for 'ID' and 'Doba handlowa' with a dropdown menu set to '='.

W rejestrze wyświetlana jest informacja o wszystkich wersjach dokumentów udostępnionych przez OSD dla poszczególnych dób handlowych.

### Sekcja przycisków sterujących

- Przycisk **Dodaj** - nieaktywny
- Przycisk **Usuń** - nieaktywny
- Przycisk **Odśwież** - wybór umożliwia odświeżenie aktualnego stanu rejestru dostępnych wersji plików danych pomiarowych udostępnionych przez OSD
- **Miesiąc** - pole wyboru miesiąca i roku wyświetlanych danych
- Przycisk **Pobierz zaznaczone** - umożliwia pobranie w jednej operacji wielu plików danych dla zaznaczonych dób handlowych i wersji danych; po zaznaczeniu i wybraniu przycisku wyświetlane jest okno potwierdzenia:

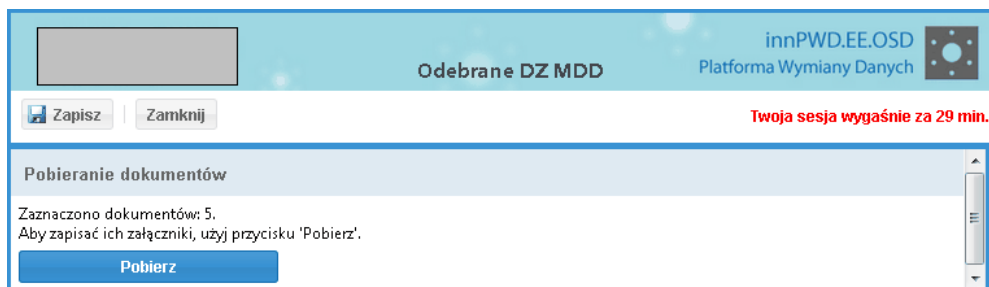

### Sekcja: Odebrane DZ MDD

W sekcji wyświetlona jest również lista danych w sposób tabelaryczny zawierająca kolumny:

- **Lp.** - numer kolejny
- **Id** - numer identyfikacyjny
- **Doba handlowa** - data doby handlowej
- **Numer wersji** - numer wersji dokumentu
- **Nazwa pliku** - nazwa pliku
- **Data publikacji** - data i czas publikacji danych
- **Data pobrania** - data i czas pobrania danych
- **Pobrał** - osoba pobierająca dane
- **Id dok** - numer identyfikacyjny dokumentu

Dwuklik na wierszu wersji dokumentu otwiera [DZMDDo Okno: Odebrane DZ MDD](#).

Pomarańczowy kolor czcionki oznacza, że dokument został opublikowany, ale nie został pobrany przez **SE**. Po pobraniu dokumentu kolor czcionki zmienia się na zielony.

### Sekcja filtrowanie

Sekcja filtrowania umożliwia wybranie określonych wniosków na podstawie ich charakterystycznych cech (np. przynależnych do określonego opiekuna, dla których określono datę rejestracji itp.). Filtry mogą sprawdzać wiele kryteriów równocześnie.

## 3.1.4 Dokumenty odebrane OR SE

Gałąź skrzynki odbiorczej **Odebrane OR SE** zawiera rejestr dostępnych dokumentów **OR SE**, oraz zestaw narzędzi umożliwiających pobieranie danych dla wybranych dób handlowych i wersji danych (pojedynczo lub grupowo). Pobrane dokumenty nie są przechowywane w bazie danych - są zapisywane we wskazanej przez Operatora lokalizacji sieciowej.

### 3.1.4.1 ORSEo Okno:Odebrane ORSE

#### Sekcja Oś czasu

- **PUBLIKACJA** - informacja z numerem wersji oraz datą i czasem publikacji danych
- **POBRANIE** - informacja z nazwą użytkownika, który pobrał dane oraz datą i czasem pobrania danych (po kliknięciu na **POBRANIE** możliwość pobrania pliku z danymi)

#### Sekcja: Nagłówek

- **Nadawca** - nazwa nadawcy dokumentu
- **Odbiorcy** - nazwa odbiorcy dokumentu
- **Doba danych** - data doby, dla której opublikowano dane pomiarowe
- **Typ dokumentu** - pole wyboru typu dokumentów (DG SE, DZ MB, DZ MDD, OR SE)

#### Sekcja: Dane wersji

- **Liczba zmian** - liczba zmian wersji danych
- **Data ostatniej zmiany** - data i czas publikacji ostatniej wersji
- **Autor** - osoba wprowadzająca zmiany

#### Sekcja: Ostatnia modyfikacja

- **Data ostatniego pobrania** - data i czas ostatniego pobrania danych

- Przycisk **Pobierz** - przycisk umożliwiający pobranie pliku z ostatnią wersją opublikowanych danych

### Sekcja: Komunikaty

Panel zawiera komunikaty dodawane przez aplikację, podczas procesu sprawdzania danych.

### 3.1.4.2 ORSEo Rejestr publikacji

**Navigation Sidebar:**

- innPWD.EE.OSD
  - Wymiana dokumentów
    - Dokumenty opublikowane
    - Skrzynka odbiorcza
      - Odebrane DG SE
      - Odebrane OR SE** (selected)
      - Odebrane DZ MDD
      - Odebrane DZ MB
    - Skrzynka nadawcza
  - Administrowanie
- Inne

**Main Table: Odebrane OR SE**

Lp.	ID	Doba handlowa	Numer wersji	Nazwa pliku	Data publikacji	Data pobrania	Pobrał	Id dok
1		07-01-2016	0		07-01-2016 1...	08-01-2016 ...	se	
2		07-01-2016	1		07-01-2016 1...	11-01-2016 ...	se	
3		11-01-2016	7		11-01-2016 1...	11-01-2016 ...	se	
4		11-01-2016	8		11-01-2016 1...	11-01-2016 ...	se	
5		11-01-2016	10		11-01-2016 1...			

**Actions:** Dodaj, Usuń, Odśwież, Pobierz zaznaczone

**Page Info:** Strona 1 z 1, Wyświetlono 1 - 38 z 38

**Filtrowanie:**

- ☐ ID
- ☒ Doba handlowa
- ☐ Numer wersji
- ☒ Nazwa pliku
- ☐ Data publikacji

**Filters:**

- Doba handlowa: = [ ]
- Nazwa pliku: = [ ]

**Buttons:** Filtruj, Wyczyść filtry

W rejestrze wyświetlana jest informacja o wszystkich wersjach dokumentów udostępnionych przez OSD dla poszczególnych dób handlowych.

### Sekcja przycisków sterujących

- Przycisk **Dodaj** - nieaktywny
- Przycisk **Usuń** - nieaktywny
- Przycisk **Odśwież** - wybór umożliwia odświeżenie aktualnego stanu rejestru dostępnych wersji plików danych pomiarowych udostępnionych przez OSD
- **Miesiąc** - pole wyboru miesiąca i roku wyświetlanych danych
- Przycisk **Pobierz zaznaczone** - umożliwia pobranie w jednej operacji wielu plików danych dla zaznaczonych dób handlowych i wersji danych; po zaznaczeniu i wybraniu przycisku wyświetlane jest okno potwierdzenia:

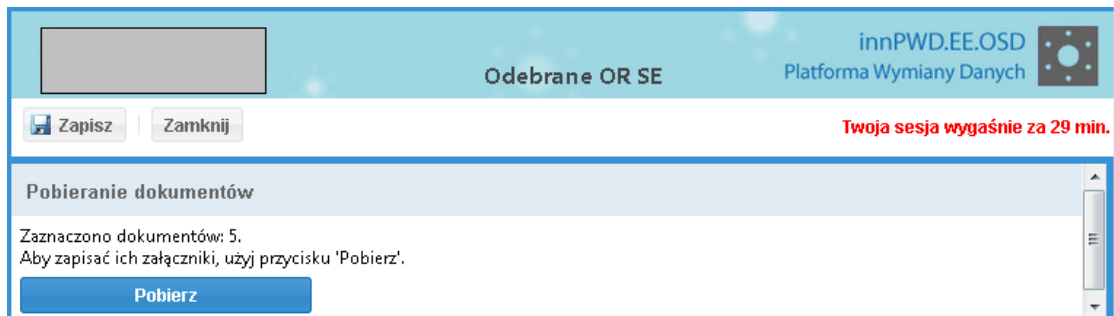

### Sekcja: Odebrane OR SE

W sekcji wyświetlona jest również lista danych w sposób tabelaryczny zawierająca kolumny:

- **Lp.** - numer kolejny
- **Id** - numer identyfikacyjny
- **Doba handlowa** - data doby handlowej
- **Numer wersji** - numer wersji dokumentu
- **Nazwa pliku** - nazwa pliku
- **Data publikacji** - data i czas publikacji danych
- **Data pobrania** - data i czas pobrania danych
- **Pobrał** - osoba pobierająca dane
- **Id dok** - numer identyfikacyjny dokumentu

Dwuklik na wierszu wersji dokumentu otwiera [ORSEo Okno: Odebrane OR SE](#).

Pomarańczowy kolor czcionki oznacza, że dokument został opublikowany, ale nie został pobrany przez **SE**. Po pobraniu dokumentu kolor czcionki zmienia się na zielony.

### Sekcja filtrowanie

Sekcja filtrowania umożliwia wybranie określonych wniosków na podstawie ich charakterystycznych cech (np. przynależnych do określonego opiekuna, dla których określono datę rejestracji itp.). Filtry mogą sprawdzać wiele kryteriów równocześnie.